MARIAHILFERSTRASSE: Bürofläche in Toplage - klimatisiert & barrierefrei

1070 Wien,Neubau, Österreich
Nähe: Mariahilferstraße, Zieglergasse, U3, U6, Schottenfeldgasse, Westbahnhof, U3, U6



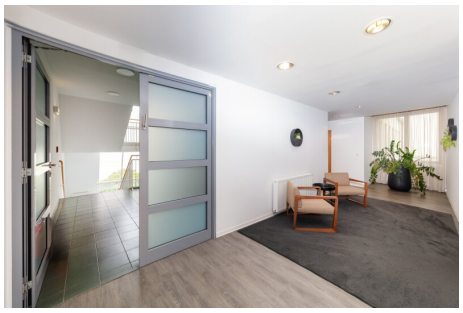

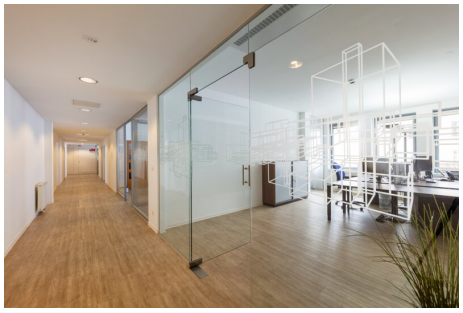

Eckdaten Objektnummer 583298

Nutzfläche: ca. 270 m²

Mobiliar: optional
Mietdauer: 5 Jahre
Beziehbar: sofort
Bauart: Neubau
Letzte Sanierung: 2020
Heizung: Zentralheizung
Stockwerk: 2. Etage
Lift: Personenaufzug
Zustand: neuwertig
Zimmer: 6,5
WCs: 2

Gesamtmiete*:	6.198,00 €
Miete pro m² (exkl. USt.):	16,59 €
Betriebskosten pro m² (exkl. USt.):	2,54 €
Miete:	4.480,00 €
Betriebskosten:	685,00 €
Heizkosten:	380,00 €
Umsatzsteuer:	1.109,00 €
monatliche Gesamtbelastung:	**6.654,00 €**
Kaution:	3 Bruttomonatsmieten
Vergebührung:	3.992,40 €

* Miete + Nebenkosten (inkl. USt.), ohne Heizkosten

Energieausweis gültig bis: 22.05.2029
Heizwärmebedarf: B 49,92 kWh/m²a
Gesamtenergieeffizienzfaktor: C 1.097

Ihr Ansprechpartner:



Elisabeth Rohr-de Wolf
Mobil: +4369915853663
Telefon: +43 699 15853663
E-Mail: rohr@rohr-real-estate.com

Detailbeschreibung

Topausgestattete Bürofläche inklusive Heizung und Kühlung

Die Einmietung im Konferenzzentrum des ÖVI ist die perfekte Lösung, wenn Sie Flexibilität und Kostenersparnis suchen.

Die gemeinsam genutzten Flächen können auf ein Minimum reduziert werden, denn eenn Sie es wünschen, kann eine Abtrennung Ihrer Fläche direkt beim Eingangsbereich vorgenommen werden.

Alle Vorteile auf einen Blick:

- Büro mit großer Flächeneffizienz auf einer Ebene
- besonders zentraler Lage
- hervorragender öffentlicher Anbindung (Nah- und Fernverkehr)
- helle, nordseitige Ruhelage mit freiem Blick in einen begrünten Hof bzw. teilweise südseitig, ebenfalls in einen Innenhof
- 6 Einzelbüros für bis zu 20 Arbeitsplätze sowie ein großer Sozialraum mit Küche und Außenfläche
- Topausstattung, optional auch mit Möblierung
- permanente oder tageweise Erweiterungsflächen möglich - modernst ausgestattete Konferenzräume, auch tageweise nutzbar (Raum Spittelberg 52 m², Raum Schottenfeld 1+2 mit bis zu 140 m²)
- optionale permanente Erweiterungsfläche (10 bis 40 m², bestehend aus 1 oder 2 Räumen)
- getrennte WC-Anlagen
- Zufahrtsmöglichkeit bis vor die Türe, Ladetätigkeit möglich
- Fahrradabstellmöglichkeit im Innenhof
- zentrale Heizung und Kühlung bereits als Akonto inkludiert
- Stromkosten exklusive

Zusatzleistungen, die kostenpflichtig möglich sind:

- Anmietung von Konferenzräumen zu Sonderkonditionen
- Kopier-und Druckmöglichkeit
- Übernahme vorhandener Büromöbel
- Organisation der Reinigung
- Nutzung der Telefonanlage
- Post- und Paketempfang

Die monatlichen Mietkosten:

Der Mietzins für die Bürofläche von ca 270 m² beträgt monatlich € 4.480,-- netto.

Die Betriebskosten von € 1.340,00 netto zuzüglich 20% Ust verstehen sich inklusive folgender Kosten:

- Akonto für allgemeine Hausbetriebskosten
- Akonto für Heizung
- Akonto für Kühlung

Der Stromverbrauch wird zusätzlich vorgeschrieben

Die Raumaufteilung:

- repräsentativer Eingangsbereich mit eigenem Garderobenbereich
- Abtrennung zu den Einzelbüros möglich:
- 6 getrennt begehbare Büros für zwei und mehr Mitarbeiter pro Raum
- - Raum 1 in begrünten Innenhof
- - Raum 2 in begrünten Innenhof
- - Raum 3 in begrünten Innenhof
- - Raum 4 in begrünten Innenhof
- - Raum 5 in großen Innenhof
- - Raum 6: Sozialraum mit Küche in Richtung Innenhof mit Ausgang zur Feuertreppe und in den begrünten Innenhof
- ein weiterer ca. 30 m² großer Raum kann zusätzlich dauerhaft angemietet werden
- Herrentoilette vom Vorraum aus begehbar
- Damentoilette vom Vorraum aus begehbar

Die Ausstattung:

- Zutritt über barrierefreien Lift
- nordseitige Ausrichtung mit großen Fensterflächen
- südseitiges Büro mit Außenjalousien
- variable Nutzung durch Ausstattung mit Deckenflutern und viele Fensterflächen
- Boden- und Wandsteckdosen (Doppelboden)
- Verkabelung
- Klimatisierung
- Pflegeleichter, hochwertiger Vinyl-Boden in edlem Design
- Glastüren mit Sichtschutz für ungestörtes Arbeiten
- transparente Vorhänge in 5 Räumen
- Innenjalousien an allen Fenstern
- Deckenfluter

Infrastruktur:

- Lage direkt an der U3 Station Zieglergasse, U6 Station und Westbahnhof in unmittelbarer Nähe
- Verkehrsknotenpunkt Westbahnhof
- sämtliche Einkaufsmöglichkeiten in unmittelbarer Umgebung
- Restaurants mit nationaler und internationaler Küche in allen Preisklassen und Fast Food Restaurants vor der Türe
- Ärzte und Gesundheitszentren vor der Türe
- After Work Drinks und Freizeitmöglichkeiten vorhanden
- Parkhäuser in unmittelbarer Umgebung

Der Vermieter ist der österreichische Verband der Immobilienwirtschaft (ÖVI), die Interessensvertretung der österreichischen Immobilienwirtschaft.

Sollten Sie eine Information nicht vorfinden, die Ihnen wichtig ist, übermitteln wir diese gerne bzw. recherchieren für Sie.

Ihr Team von Elisabeth Rohr Real Estate

Wir weisen darauf hin, dass zwischen dem Vermittler und dem zu vermittelnden Dritten ein familiäres oder wirtschaftliches Naheverhältnis besteht.

Der Vermittler ist als Doppelmakler tätig.

Ausstattung

Laminat, Zentralheizung, Wohnküche / offene Küche, Personenaufzug, Nordbalkon / -terrasse, DV- / EDV-Verkabelung, Klimaanlage, U-Bahn-Nähe, Abstellraum, Räume veränderbar, Trennwände Glas, Glasfaseranbindung, Innenliegender Sonnenschutz, Öffenbare Fenster, Arbeitsplatzgerechte Beleuchtung, Stehleuchten, Toilette, Getrennte Toiletten, Massiv, Schlüsselfertig mit Keller, Doppel- / Mehrfachverglasung, Schallschutzfenster, Grünblick

ELISABETH ROHR
Real Estate

Lage

Mariahilferstraße, Zieglergasse, Schottenfeldgasse, U3, U6, Westbahnhof, S-Bahn

1070 Wien,Neubau

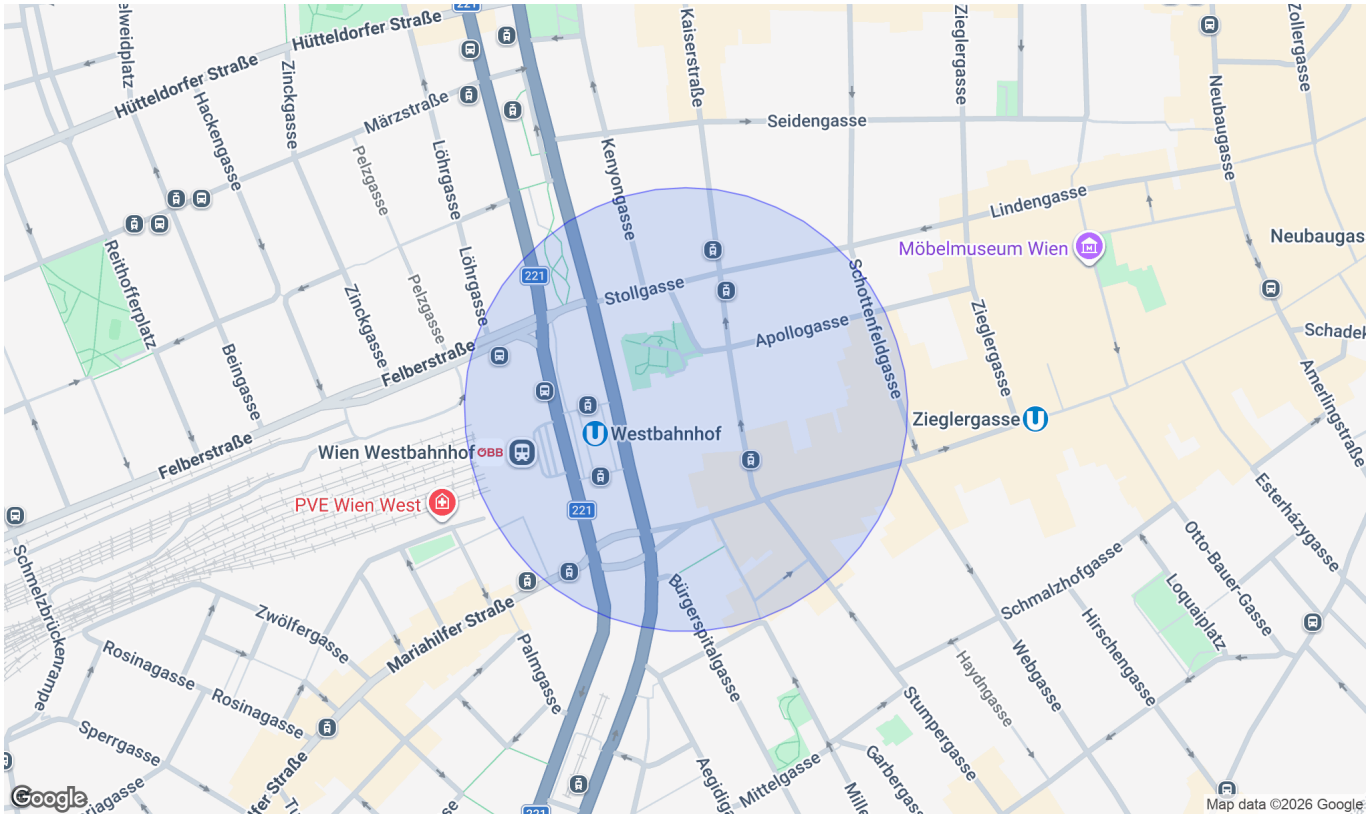

Infrastruktur/Entfernungen (POIs)

Gesundheit

Arzt	500 m
Apotheke	500 m
Klinik	500 m
Krankenhaus	1.000 m

Nahversorgung

Supermarkt	500 m
Bäckerei	500 m
Einkaufszentrum	1.000 m

Verkehr

Bus	500 m
U-Bahn	500 m
Straßenbahn	500 m
Bahnhof	500 m
Autobahnanschluss	5.000 m

Kinder & Schulen

Schule	500 m
Kindergarten	500 m
Universität	500 m
Höhere Schule	500 m

Sonstige

Geldautomat	500 m
Bank	500 m
Post	500 m
Polizei	500 m

Angaben Entfernung Luftlinie / Quelle: OpenStreetMap

ELISABETH ROHR REAL ESTATE E.U.
Mariahilfer Strasse 47/5/2 | 1060 Wien | Tel: +43 1 585 36 63 | office@rohr-real-estate.com | www.rohr-real-estate.com



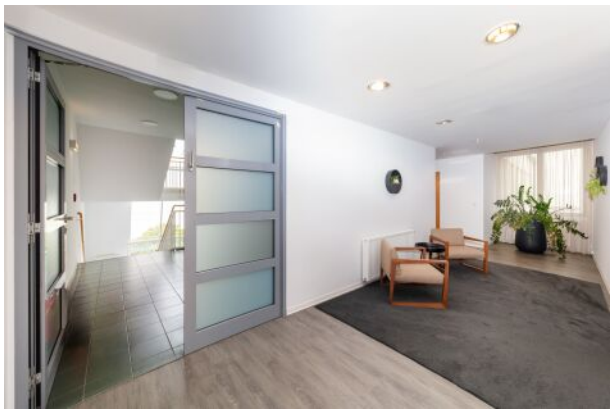









ELISABETH ROHR REAL ESTATE E.U.
Mariahilfer Strasse 47/5/2 | 1060 Wien | Tel: +43 1 585 36 63 | office@rohr-real-estate.com | www.rohr-real-estate.com



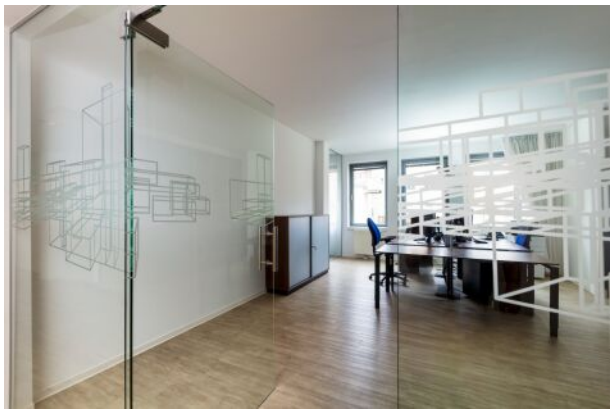

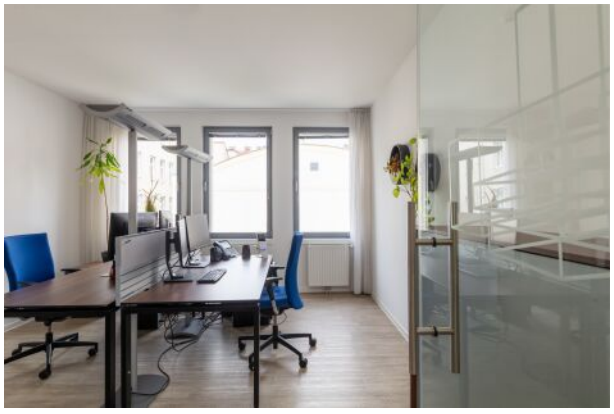







ELISABETH ROHR REAL ESTATE E.U.
Mariahilfer Strasse 47/5/2 | 1060 Wien | Tel: +43 1 585 36 63 | office@rohr-real-estate.com | www.rohr-real-estate.com



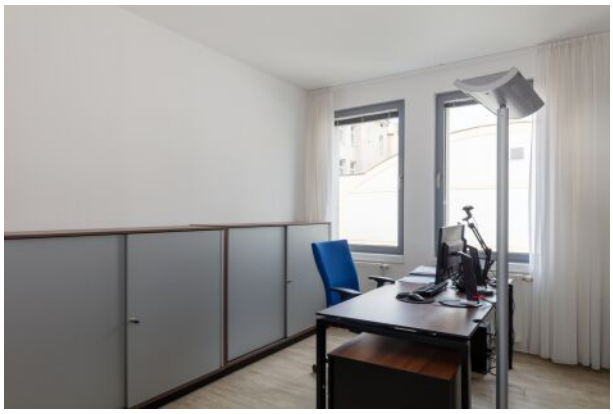



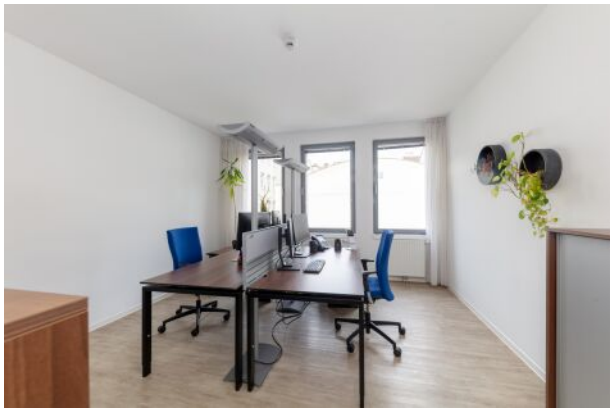



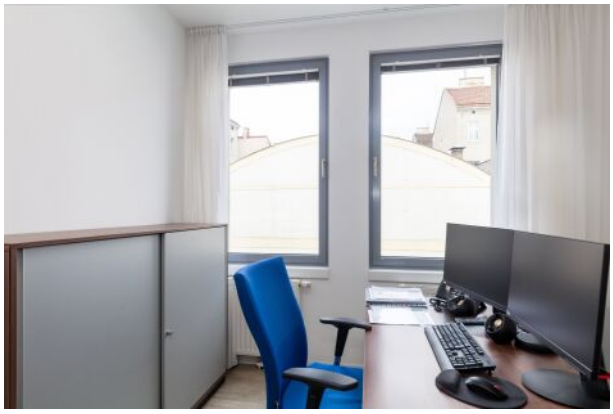

ELISABETH ROHR REAL ESTATE E.U.
Mariahilfer Strasse 47/5/2 | 1060 Wien | Tel: +43 1 585 36 63 | office@rohr-real-estate.com | www.rohr-real-estate.com

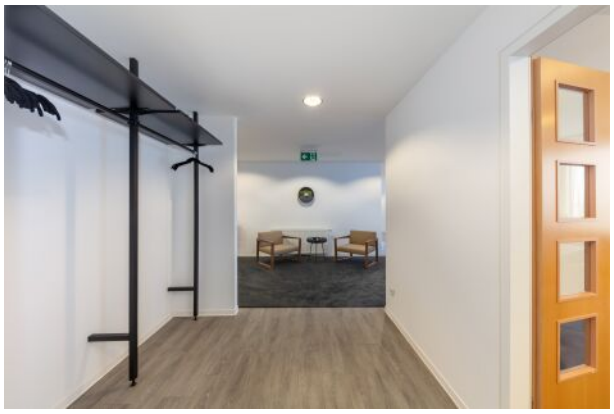

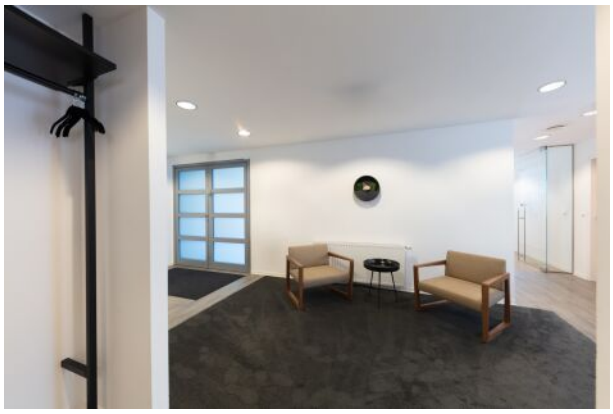



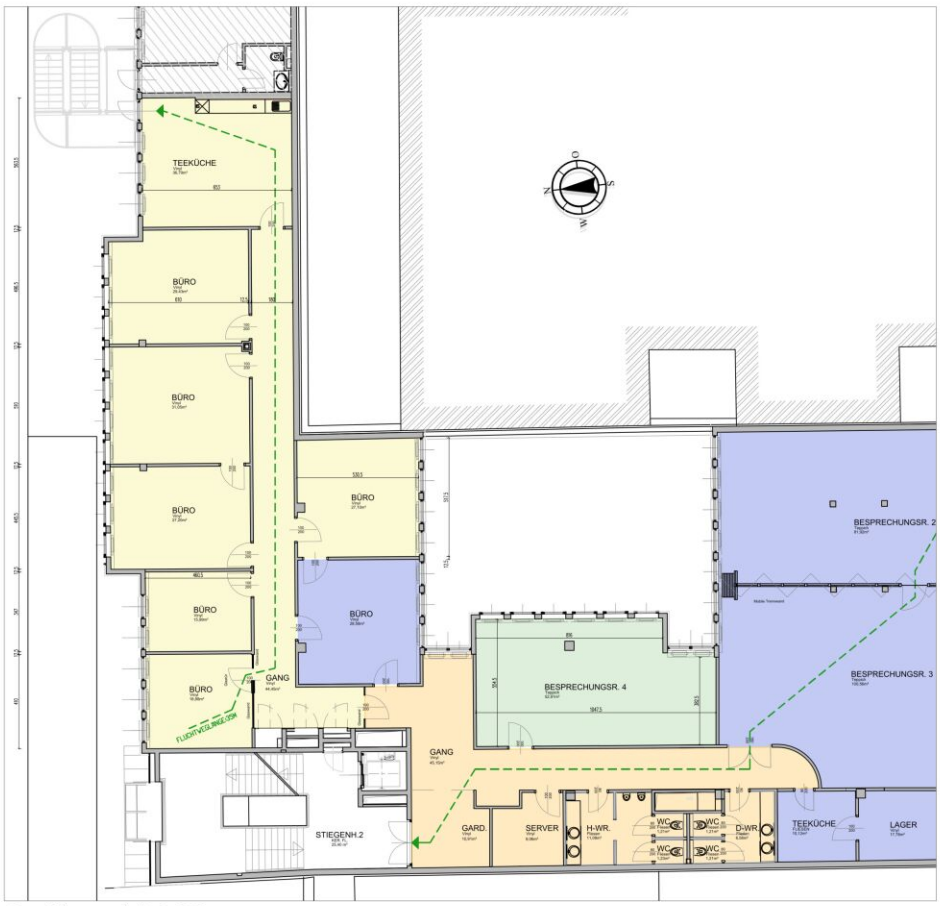

Grundrissausschnitt 2. OG

MIETFLÄCHENPL AN

1070 Wien, Mariahilferstraße 116 - 2. OG

Die Flächenangaben im Plan sind Nettogrundflächen. Mietflächen sind diese Nettogrundflächen zuzüglich der nicht tragenden Zwischenwände jedoch ohne Haustechnikflächen u. -schächten.

Die Plandarstellung ist schematisch. Es kann zu geringfügigen Unterschieden zwischen dem vorliegenden Plan sowie dem Mietgegenstand kommen.

Maximal flüchtende Personen je Treppenhaus:

Treppenhaus 1: nicht Mietgegenstand

Treppenhaus 2 (180cm Breite) : 60 Personen

Außenfluchttreppe (120cm Breite) : 40 Personen

Unter Berücksichtigung der 3-Geschosse-Regel können diese auch ggf. variieren.

Definitionen

- Fremdbereich
- Exklusive Mietfläche
- Gemeinsam mit ÖVI genutzte Flächen
- ÖVI Fläche
- Bereiche welche ggf. gebucht werden können
- Fluchtwege

Legende

Nebenkostenübersicht Miete / Pacht

Maklerprovision bei Wohnungsmietverträgen und Mietverträgen über Geschäftsräume

ÖVI-Form Nr. 13M /09/2026

I. Erstauftraggeberprinzip bei Wohnungsmietverträgen 2

II. Provisionspflichtiger Suchauftrag bei Wohnungsmietverträgen 2

III. Doppelmaklertätigkeit außerhalb von Wohnungsmietverträgen 2

IV. Nebenkosten bei Mietverträgen 5

V. Nebenkosten bei Pachtverträgen 7

VI. Nebenkosten bei Optionsverträgen 7

VII. Energieausweis 7

VIII. Sicherheit der elektrischen Anlage in Mietwohnungen 8

IX. Informationspflichten gegenüber dem Verbraucher, wenn dieser Auftraggeber ist. ... 9

X. Rücktrittsrechte 13

Anhang: Muster-Widerrufsformular für Fern- und Auswärtsgeschäfte
gem. Anhang I zu BGBl. I 2014/33

Von der Wirtschaftskammer Österreich, Fachverband der Immobilien- und Vermögenstreuhänder, empfohlene Geschäftsbedingungen gem. § 10 ImmMV 1996, BGBl. Nr. 297/1996.
GZ 2026/08/25– FV Immobilien- und Vermögenstreuhänder– Form 13M / ÖVI

Medieninhaber: Österreichischer Verband der Immobilienwirtschaft
1070 Wien, Mariahilfer Straße 116/2.OG/2 • E-Mail: office@ovi.at, www.ovi.at

Diese Informationsbroschüre wurde auf Basis der aktuellen Gesetzestexte und ständiger Rechtsprechung sorgfältig erstellt und den Mitgliedsbetrieben von ÖVI und WKO zur Verfügung gestellt. Die Verwendung erfolgt unter der Voraussetzung, dass eine Haftung des Medieninhabers ausgeschlossen wird. Eine mögliche Schutzwirkung zugunsten Dritter wird ausdrücklich ausgeschlossen. Eine individuelle Abänderung oder auszugsweise Verwendung bedarf der ausdrücklichen Zustimmung.

I. Erstauftraggeberprinzip bei Wohnungsmietverträgen

Mit der Einführung des sogenannten „Erstauftraggeberprinzips" bei der Vermittlung von Wohnungsmietverträgen hat der Gesetzgeber ab 1.7.2023 festgelegt, dass der Immobilienmakler die Provision grundsätzlich nur mit jenem Auftraggeber vereinbaren darf, der den Makler zuerst mit der Vermittlung beauftragt hat. Wird der Immobilienmakler zunächst vom Vermieter oder von einer vom Vermieter dazu berechtigten Person beauftragt, kann daher nur mit dem Vermieter eine Provisionsvereinbarung getroffen werden. Eine Provisionsvereinbarung mit dem Wohnungssuchenden ist in diesem Fall ausgeschlossen.

Der Immobilienmakler ist in diesem Fall nur vom Vermieter beauftragt und ausschließlich für diesen tätig (keine Doppelmaklertätigkeit).

II. Provisionspflichtiger Suchauftrag bei Wohnungsmietverträgen

Eine Provisionsvereinbarung mit dem **Wohnungssuchenden** ist nur dann zulässig, wenn dieser den Makler als erster Auftraggeber mit der Vermittlung einer Wohnung beauftragt hat. Eine solche Honorarvereinbarung ist jedoch unwirksam, wenn besondere Umstände vorliegen, die dem Zweck des Erstauftraggeberprinzips widersprechen. Dies ist insbesondere der Fall, wenn:

- der Vermieter oder der Verwalter am Unternehmen des Immobilienmaklers oder an einem mit diesem verbundenen Unternehmen (§ 189a Z 8 UGB) unmittelbar oder mittelbar beteiligt ist oder selbst, durch Organwalter oder durch andere maßgebliche Personen Einfluss auf dieses Unternehmen ausüben.
- der Immobilienmakler am Unternehmen des Vermieters oder Verwalters oder an einem mit diesem verbundenen Unternehmen (§ 189a Z 8 UGB) unmittelbar oder mittelbar beteiligt ist oder selbst, durch Organwalter oder durch andere maßgebliche Personen Einfluss auf dieses Unternehmen ausüben kann.
- der Immobilienmakler eine zu vermietende Wohnung mit Einverständnis des Vermieters bereits inseriert oder zumindest für einen eingeschränkten Interessentenkreis auf andere Weise beworben hat.
- der Vermieter (oder Verwalter oder Organwalter) vom Abschluss eines Maklervertrags mit dem Immobilienmakler abgesehen hat, damit der Wohnungssuchende als Erstauftraggeber provisionspflichtig wird.

Wird der Maklervertrag mit dem Wohnungssuchenden als erster abgeschlossen, kann der Immobilienmakler gem § 5 MaklerG auch als Doppelmakler tätig sein, also auch mit dem Vermieter eine Provisionsvereinbarung abschließen. Der Wohnungssuchende kann aber vereinbaren, dass der Makler nur in seinem Auftrag tätig werden darf.

III. Doppelmaklertätigkeit außerhalb von Wohnungsmietverträgen

Betrifft die Vermittlung keinen Wohnungsmietvertrag ist der Immobilienmakler entsprechend dem in der Immobilienwirtschaft üblichen Geschäftsgebrauch im Regelfall als **Doppelmakler** tätig und daher berechtigt, sowohl für den Vermieter als auch für den Mieter tätig zu werden und jeweils einen Maklervertrag abzuschließen. Diese Doppeltätigkeit ist gesetzlich zulässig (§ 5 Abs 1 MaklerG) und verpflichtet den Immobilienmakler zur sorgfältigen Wahrung der berechtigten Interessen beider Vertragsparteien.

Sollte der Immobilienmakler ausnahmsweise nicht als Doppelmakler tätig werden, weist er gesondert darauf hin.

Falls ein wirtschaftliches und/oder familiäres Naheverhältnis zu einer der beiden Vertragsparteien im Sinne des § 6 Abs 4 MaklerG besteht, wird ebenso gesondert darauf hingewiesen.

Ausgewählte Gesetzestexte zum Maklerrecht

§ 6 Abs. 1, 3 und 4; § 7 Abs. 1; §§ 10, 15 und 17a Maklergesetz

§ 6 (1) *Der Auftraggeber ist zur Zahlung einer Provision für den Fall verpflichtet, dass das zu vermittelnde Geschäft durch die vertragsgemäße verdienstliche Tätigkeit des Maklers mit einem Dritten zustande kommt.*
(3) *Der Makler hat auch dann Anspruch auf Provision, wenn auf Grund seiner Tätigkeit zwar nicht das vertragsgemäß zu vermittelnde Geschäft, wohl aber ein diesem nach seinem Zweck wirtschaftlich gleichwertiges Geschäft zustande kommt.*
(4) *Dem Makler steht keine Provision zu, wenn er selbst Vertragspartner des Geschäfts wird. Dies gilt auch, wenn das mit dem Dritten geschlossene Geschäft wirtschaftlich einem Abschluss durch den Makler selbst gleichkommt. Bei einem sonstigen familiären oder wirtschaftlichen Naheverhältnis zwischen dem Makler und dem vermittelten Dritten, das die Wahrung der Interessen des Auftraggebers beeinträchtigen könnte, hat der Makler nur dann einen Anspruch auf Provision, wenn er den Auftraggeber unverzüglich auf dieses Naheverhältnis hinweist.*

§ 7 (1) *Der Anspruch auf Provision entsteht mit der Rechtswirksamkeit des vermittelten Geschäfts. Der Makler hat keinen Anspruch auf einen Vorschuss.*

§ 10 *Der Provisionsanspruch und der Anspruch auf den Ersatz zusätzlicher Aufwendungen wer- den mit ihrer Entstehung fällig.*

Besondere Provisionsvereinbarungen

§ 15 (1) *Eine Vereinbarung, wonach der Auftraggeber, etwa als Entschädigung oder Ersatz für Aufwendungen und Mühewaltung, auch ohne einen dem Makler zurechenbaren Vermittlungserfolg einen Betrag zu leisten hat, ist nur bis zur Höhe der vereinbarten oder ortsüblichen Provision und nur für den Fall zulässig, dass*

1. *das im Maklervertrag bezeichnete Geschäft wider Treu und Glauben nur deshalb nicht zustande kommt, weil der Auftraggeber entgegen dem bisherigen Verhandlungsverlauf einen für das Zustandekommen des Geschäftes erforderlichen Rechtsakt ohne beachtenswerten Grund unterlässt;*
2. *mit dem vom Makler vermittelten Dritten ein anderes als ein zweckgleichwertiges Geschäft zustande kommt, sofern die Vermittlung des Geschäfts in den Tätigkeitsbereich des Maklers fällt;*
3. *das im Maklervertrag bezeichnete Geschäft nicht mit dem Auftraggeber, sondern mit einer anderen Person zustande kommt, weil der Auftraggeber dieser die ihm vom Makler bekannt gegebene Möglichkeit zum Abschluss mitgeteilt hat oder das Geschäft nicht mit dem vermittelten Dritten, sondern mit einer anderen Person zustande kommt, weil der vermittelte Dritte dieser die Geschäftsgelegenheit bekannt gegeben hat, oder*
4. *das Geschäft nicht mit dem vermittelten Dritten zustande kommt, weil ein gesetzliches oder ein vertragliches Vorkaufs-, Wiederkaufs- oder Eintrittsrecht ausgeübt wird.*

(2) *Eine solche Leistung kann bei einem Alleinvermittlungsauftrag weiters für den Fall vereinbart werden, dass*

1. *der Alleinvermittlungsauftrag vom Auftraggeber vertragswidrig ohne wichtigen Grund vorzeitig aufgelöst wird;*
2. *das Geschäft während der Dauer des Alleinvermittlungsauftrags vertragswidrig durch die Vermittlung eines anderen vom Auftraggeber beauftragten Maklers zustande gekommen ist, oder*
3. *das Geschäft während der Dauer des Alleinvermittlungsauftrags auf andere Art als durch die Vermittlung eines anderen vom Auftraggeber beauftragten Maklers zustande gekommen ist.*

(3) *Leistungen nach Abs. 1 und Abs. 2 gelten als Vergütungsbetrag im Sinn des § 1336 ABGB.*

Anm: Eine Vereinbarung nach § 15 MaklerG ist bei Maklerverträgen mit Verbrauchern schriftlich zu treffen.

Vermittlung von Wohnungsmietverträgen

§ 17a. (1) *Wenn ein Vermieter oder ein von diesem dazu Berechtigter im eigenen Namen als erster Auftraggeber einen Immobilienmakler mit der Vermittlung eines Wohnungsmietvertrags beauftragt hat, kann der Immobilienmakler nur mit dem Vermieter bzw. dem von diesem Berechtigten eine Provision vereinbaren.*

(2) Mit einem Wohnungssuchenden kann ein Immobilienmakler nur dann eine Provision vereinbaren, wenn ihn dieser als erster Auftraggeber mit der Vermittlung eines Wohnungsmietvertrags beauftragt hat.

(3) Auch mit dem Wohnungssuchenden als erstem Auftraggeber kann der Immobilienmakler keine Provision vereinbaren, wenn

1. *der Vermieter oder der Verwalter am Unternehmen des Immobilienmaklers oder an einem mit diesem verbundenen Unternehmen (§ 189a Z 8 UGB) unmittelbar oder mittelbar beteiligt ist oder selbst, durch Organwalter oder durch andere maßgebliche Personen Einfluss auf dieses Unternehmen ausüben kann, oder wenn der Immobilienmakler am Unternehmen des Vermieters oder Verwalters oder an einem mit diesem verbundenen Unternehmen unmittelbar oder mittelbar beteiligt ist oder selbst, durch Organwalter oder durch andere maßgebliche Personen Einfluss auf dieses Unternehmen ausüben kann, oder*
2. *der Vermieter oder eine in Z 1 erster Satz genannte Person vom Abschluss eines Maklervertrags abgesehen hat, damit der Wohnungssuchende als Erstauftraggeber provisionspflichtig wird, oder*
3. *der Immobilienmakler eine zu vermietende Wohnung mit Einverständnis des Vermieters inseriert oder zumindest für einen eingeschränkten Interessentenkreis auf andere Weise bewirbt.*

***(4)** Der Immobilienmakler hat jeden Maklervertrag über die Vermittlung eines Wohnungsmietvertrags unter Beifügung des Datums schriftlich oder auf einem anderen dauerhaften Datenträger festzuhalten. Bei Geltendmachung eines Provisionsanspruchs hat er dem Wohnungssuchenden darzulegen, dass kein Fall des Abs. 1 oder des Abs. 3 vorliegt.*

(5) Eine Vereinbarung ist unwirksam, soweit sie

1. *den Wohnungssuchenden zu einer Provision oder sonstigen Leistung im Zusammenhang mit der Vermittlung oder dem Abschluss eines Wohnungsmietvertrags an den nicht provisionsberechtigten Immobilienmakler oder an den Vermieter verpflichtet oder*
2. *den Wohnungssuchenden zu einer sonstigen Leistung im Zusammenhang mit der Vermittlung oder dem Abschluss eines Wohnungsmietvertrags ohne gleichwertige Gegenleistung an den früheren Mieter oder an einen sonstigen Dritten verpflichtet.*

§ 27 MRG bleibt unberührt.

***(6)** Die Abs. 1 bis 5 und 7 gelten nicht für die Vermittlung von Wohnungsmietverträgen, die von Dienstgebern als Mieter geschlossen werden, um Dienstnehmern eine Dienst-, Natural- oder Werkswohnung (§ 1 Abs. 2 Z 2 MRG) zur Verfügung zu stellen.*

***(7)** Sofern die Tat nicht bereits von § 27 Abs. 5 MRG erfasst ist, begeht eine Verwaltungsübertretung*

1. *wer als Immobilienmakler oder für ihn handelnder Vertreter entgegen Abs. 1, Abs. 3 oder Abs. 5 eine Provision oder sonstige Leistung vereinbart, fordert oder entgegennimmt,*
2. *wer als Vermieter oder für ihn handelnder Vertreter, als früherer Mieter oder sonstiger Dritter entgegen Abs. 5 Leistungen vereinbart, fordert oder entgegennimmt, oder*
3. *wer es als Immobilienmakler entgegen Abs. 4 unterlässt, einen Maklervertrag schriftlich oder auf einem anderen dauerhaften Datenträger festzuhalten*

und ist in den Fällen der Z 1 und Z 2 mit einer Geldstrafe bis 3600 Euro, im Fall der Z 3 mit einer solchen bis 1500 Euro zu bestrafen."

IV. Nebenkosten bei Mietverträgen

1. Vergebührung des Mietvertrages (§ 33 TP 5 GebG)

Wohnraummietverträge (abgeschlossen nach dem 10.11.2017) **sind generell von der Vergebührung (gem. § 33 TP 5 GebG) befreit.**

Unter „Wohnräumen" sind Gebäude oder Gebäudeteile zu verstehen, die überwiegend Wohnzwecken dienen, einschließlich sonstiger selbständiger Räume und anderer Teile der Liegenschaft (wie Keller- und Dachbodenräume, Abstellplätze und Hausgärten, die typischerweise Wohnräumen zugeordnet sind). Wohnzwecken dienen Gebäude oder Räumlichkeiten in Gebäuden dann, wenn sie dazu bestimmt sind, in abgeschlossenen Räumen privates Leben, speziell auch Nächtigung, zu ermöglichen. Unter die Befreiung fallen daher nicht nur die Vermietung oder Nutzungsüberlassung der eigentlichen Wohnräume, sondern auch mitvermietete Nebenräume wie Keller- und Dachbodenräume. Auch ein gemeinsam (das heißt im selben Vertrag) mit dem Wohnraum in Bestand gegebener Abstellplatz oder Garten ist, wenn nicht eine andere Nutzung dominiert, als zu Wohnzwecken vermietet anzusehen. Eine überwiegende Nutzung zu Wohnzwecken liegt vor, wenn das zu Wohnzwecken benützte Flächenausmaß jenes zu anderen Zwecken übersteigt.

Für Urkunden über den Abschluss von Bestandverträgen über Räumlichkeiten, **die zu anderen als Wohnzwecken** gemietet werden (Geschäftsräume, neutrale Objekte), ist eine Vergebührung in Höhe von **1 %** des auf die Vertragsdauer entfallenden Bruttomietzinses (inkl. USt.), **höchstens** das 18-fache des Jahreswertes, bei **unbestimmter Vertragsdauer 1 %** des dreifachen Jahreswertes, zu entrichten.

Der Bestandgeber (bzw. in dessen Vertretung z. B. der Makler, Hausverwalter, Rechtsanwalt oder Notar) ist verpflichtet, die Gebühr selbst zu berechnen und abzuführen.

2. Vermittlungsprovision

Für die **Berechnung der Provision** wird der **Bruttomietzins** herangezogen. Dieser besteht aus:

- Haupt- oder Untermietzins,
- anteiligen Betriebskosten und laufenden öffentliche Abgaben,
- einem Anteil für allfällige besondere Aufwendungen (z. B. Lift),
- einem allfälligen Entgelt für mitvermietete Einrichtungs- und Ausstattungsgegenstände oder sonstige zusätzliche Leistungen des Vermieters.

Für die Berechnung der Provisionsgrundlage ist die **Umsatzsteuer** nicht in den Bruttomietzins einzurechnen. Die **Heizkosten** sind ebenso wenig mit einzurechnen, wenn es sich um die Vermittlung von Mietverhältnissen an einer Wohnung handelt, bei der nach den mietrechtlichen Vorschriften die Höhe des Mietzinses nicht frei vereinbart werden darf (angemessener Mietzins, Richtwertmietzins).
Eine Provision für besondere Abgeltungen in der Höhe von bis zu 5 % kann zusätzlich mit dem Vormieter oder Vermieter (§ 22 ImmMV) vereinbart werden.

Vermittlung von Mietverträgen (Haupt- und Untermiete) über Wohnungen und Einfamilienhäuser	**Höchstprovision (zzgl. 20 % USt.)**	
	Vermieter*	***Mieter (nur wenn Erstauftraggeber*)**
Unbefristet oder Befristung länger als 3 Jahre	3 BMM	*2 BMM*
Befristung bis zu 3 Jahren	3 BMM	*1 BMM*
Vereinbarung einer Ergänzungsprovision bei Verlängerung oder Umwandlung in ein unbefristetes Mietverhältnis	Ergänzung auf Höchstbetrag unter Berücksichtigung der gesamten Vertragsdauer, höchstens jedoch 1/2 BMM	*Ergänzung auf Höchstbetrag unter Berücksichtigung der gesamten Vertragsdauer, höchstens jedoch 1/2 BMM*
** Die mit dem Vermieter vereinbarte Provision oder sonstige Vergütung darf den zulässigen Höchstbetrag bis zu 100 Prozent überschreiten, sofern mit dem anderen Teil keine Provision oder sonstige Vergütung vereinbart wird.*		

Vermittlung von Wohnungen durch einen mit der Verwaltung des Objekts betrauten Hausverwalter **	**Höchstprovision (zzgl. 20 % USt.)**	
	Vermieter*	***Mieter***
Unbefristet oder Befristung länger als 3 Jahre	2 BMM	-
Befristung auf mind. 2 jedoch nicht mehr als 3 Jahre	2 BMM	-
Befristung kürzer als 2 Jahre	1 BMM	-
Vereinbarung einer Ergänzungsprovision bei Verlängerung oder Umwandlung in ein unbefristetes Mietverhältnis	Ergänzung auf Höchstbetrag unter Berücksichtigung der gesamten Vertragsdauer, höchstens jedoch 1/2 BMM	-
**Die mit dem Vermieter vereinbarte Provision oder sonstige Vergütung darf den zulässigen Höchstbetrag bis zu 100 Prozent überschreiten, sofern mit dem anderen Teil keine Provision oder sonstige Vergütung vereinbart wird.*		
** *Nicht anzuwenden, wenn an der vermittelten Wohnung Wohnungseigentum besteht und der Auftraggeber nicht Mehrheitseigentümer ist.*		

Vermittlung von Geschäftsräumen aller Art (Haupt- und Untermieten)	**Höchstprovision (zzgl. 20 % USt.)**	
	Vermieter	**Mieter**
Unbefristet oder Befristung länger als 3 Jahre	3 BMM	3 BMM
Befristung auf mind. 2 jedoch nicht mehr als 3 Jahre	3 BMM	2 BMM
Befristung kürzer als 2 Jahre	3 BMM	1 BMM
Vereinbarung einer Ergänzungsprovision bei Verlängerung oder Umwandlung in ein unbefristetes Mietverhältnis		Ergänzung auf Höchstbetrag unter Berücksichtigung der gesamten Vertragsdauer
Die Überwälzung der Vermieterprovision (max. 3 BMM) auf den Geschäftsraummieter kann ebenso vereinbart werden wie die Überwälzung der Mieterprovision auf den Vermieter (§ 12 ImmMV).		

V. Nebenkosten bei Pachtverträgen

1. Vergebührung des Pachtvertrages (§ 33 TP 5 GebG)

1 % des auf die Vertragsdauer entfallenden Bruttopachtzinses;
bei unbestimmter Vertragsdauer 1 % des dreifachen Jahresbruttopachtzinses.

2. Vertragserrichtungskosten

nach den Tarifen des jeweiligen Urkundenerrichters

3. Vermittlungsprovision

a) Pachtverhältnisse insbesondere in der Land- und Forstwirtschaft

Für die Vermittlung der Verpachtung von Liegenschaften oder Liegenschaftsteilen darf mit beiden Auftraggebern eine Provision vereinbart werden, die mit einem Prozentsatz des auf die Pachtdauer entfallenden Pachtzinses festgelegt ist.

Bei **unbestimmter Pachtdauer** 5 % des auf 5 Jahre entfallenden Pachtzinses.
Bei bestimmter Pachtdauer

- bis zu 6 Jahren ..... 5 %
- bis zu 12 Jahren ..... 4 %
- bis zu 24 Jahren ..... 3 %
- über 24 Jahre ..... 2 %

jeweils plus 20 % USt.

Für die Vermittlung von Zugehör darf zusätzlich jeweils eine Provision von 3 % des Gegenwertes plus 20 % USt. vereinbart werden.

b) Unternehmenspacht

Bei **unbestimmter Pachtdauer** 3-facher monatlicher Pachtzins.

Bei bestimmter Pachtdauer

- bis zu 5 Jahren ..... 5 %
- bis zu 10 Jahren ..... 4 %
- über 10 Jahre ..... 3 %

jeweils plus 20 % USt.

Für die Vermittlung von Abgeltungen für Investitionen oder Einrichtungsgegenstände darf mit dem Verpächter oder Vorpächter 5 % des vom Pächter hierfür geleisteten Betrages vereinbart werden.

VI. Nebenkosten bei Optionsverträgen

Vermittlungsprovision

Vermittelt der Makler einen Optionsvertrag, der dem optionsberechtigten Interessenten das zeitlich befristete Recht einräumt, durch einseitige Erklärung das betreffende Geschäft zustande zu bringen, darf bei Abschluss des Optionsvertrages mit dem Optionsberechtigten zunächst max. 50% des für die Vermittlung des Hauptgeschäfts festgelegten Provisionshöchstbetrages vereinbart werden, die restlichen 50% erst im Fall der Ausübung des Optionsrechts. Ein allenfalls geleistetes Optionsentgelt bleibt bei der Ermittlung der Provision unberücksichtigt. Gegenüber dem Optionsverpflichteten kann die vereinbarte Abgeberprovision erst bei Ausübung der Option in Rechnung gestellt werden.

VII. Energieausweis

Das Energieausweis-Vorlage-Gesetz (EAVG 2012) schreibt vor, dass der **Bestandgeber (Vermieter/Verpächter)** eines Gebäudes oder eines Nutzungsobjektes **bei Vermietung/ Verpachtung** (In-Bestandgabe) dem **Bestandnehmer (Mieter/Pächter)** rechtzeitig vor Abgabe der Vertragserklärung einen zu diesem Zeitpunkt

höchstens zehn Jahre alten **Energieausweis** vorzulegen, und ihm diesen spätestens 14 Tage nach Vertragsabschluss auszuhändigen hat. Als In-Bestandgabe gilt seit der EAVG-Novelle 2026 nicht mehr nur der Abschluss, sondern auch die Verlängerung eines Bestandvertrags; die Vorlage- und Aushändigungspflicht besteht daher auch bei Mietvertragsverlängerungen.
Die Aushändigung kann durch Übermittlung der digitalen Datei erfolgen. Auf Verlangen des Bestandnehmers ist der Energieausweis jedoch auch in Papierform (zB. als Ausdruck) vorzulegen. Sollte die Vorlage- und Aushändigungspflicht nicht erfüllt werden, hat der Bestandnehmer das Recht, nach erfolgloser Aufforderung an den Bestandgeber entweder selbst einen Energieausweis zu beauftragen und die angemessenen Kosten binnen 3 Jahren gerichtlich geltend zu machen oder direkt die Aushändigung eines Energieausweises einzuklagen.
Ab 1. Juli 2026 sind bei Anzeigen in Druckwerken und elektronischen Medien der **Heizwärmebedarf (HWB)** und der **Endenergiebedarf (EEB)** des Gebäudes oder des Nutzungsobjekts einschließlich der **Gesamtenergieeffizienzklasse** (zB „B fossil“) anzugeben.
Energieausweise behalten für die Dauer von zehn Jahren ab ihrer Erstellung ihre Gültigkeit. Für ab 1.7.2026 noch gültige Ausweise, die nach der bisherigen Rechtslage ausgestellt wurden und die erforderlichen Angaben noch nicht enthalten, genügt die Angabe des Heizwärmebedarfs (HWB) und des Gesamtenergieeffizienz-Faktors (fGEE). Dasselbe gilt, wenn die entsprechenden landesrechtlichen Vorschriften für die Erstellung der Energieausweise noch nicht angepasst wurden.
Diese Verpflichtung trifft sowohl den Bestandgeber als auch den von ihm beauftragten Immobilienmakler.

Der Bestandgeber hat die Wahl, entweder einen **Energieausweis** über die Gesamtenergieeffizienz des Nutzungsobjekts oder die Gesamtenergieeffizienz eines vergleichbaren Nutzungsobjekts im selben Gebäude oder **die Gesamtenergieeffizienz des gesamten Gebäudes** auszuhändigen. Für Einfamilienhäuser kann die Vorlage- und Aushändigungspflicht auch durch einen Energieausweis eines vergleichbaren Gebäudes erfüllt werden. Diese Vergleichbarkeit muss der Energieausweisersteller aber bestätigen.

Der Energieausweis ist nach den jeweiligen landesrechtlichen Vorschriften zu erstellen und soll eine vergleichbare Information über den energetischen „Normverbrauch“ eines Objekts verschaffen. Die Berechnung der Energiekennzahlen basiert auf nutzungsunabhängigen Kenngrößen bei vordefinierten Rahmenbedingungen, weshalb bei tatsächlicher Nutzung erhebliche Abweichungen auftreten können.
Wird kein Energieausweis vorgelegt, gilt gem. § 7 EAVG zumindest eine dem Alter und Art des Gebäudes entsprechende Gesamtenergieeffizienz als vereinbart.

Weiters sind Verwaltungsstrafbestimmungen zu beachten. Sowohl der Bestandgeber als auch der Immobilienmakler, der die geforderten Angaben in Inseraten unterlässt, ist mit einer Geldstrafe von bis zu EUR 1.450, – zu bestrafen. Der Makler ist dann entschuldigt, wenn er den Bestandgeber über die Informationspflichten aufgeklärt hat und ihn zur Bekanntgabe der beiden Werte bzw. zur Einholung eines Energieausweises aufgefordert hat, der Bestandgeber dies aber abgelehnt hat. Der Bestandgeber ist des Weiteren mit einer Verwaltungsstrafe bis zu EUR 1.450, – konfrontiert, wenn er die Vorlage und/oder Aushändigung des Energieausweises unterlässt.

VIII. Sicherheit der elektrischen Anlage in Mietwohnungen

Elektrotechnikverordnung 2020, BGBl. II Nr. 308/2020 (ETV 2020)

§ 7 *Bei Vermietung einer Wohnung gemäß § 2 Abs. 1 des Bundesgesetzes vom 12. November 1981 über das Mietrecht, BGBl. Nr. 520/1981, in der Fassung BGBl I Nr. 58/2018, ist sicherzustellen, dass die elektrische Anlage der Wohnung den Bestimmungen des ETG 1992 entspricht; bei Anlagen, die in Steckdosenstromkreisen über keinen zusätzlichen Schutz (Zusatzschutz) gemäß § 2 Abs. 2 verfügen, ist, unbeschadet des vorhandenen Anlagenzustandes, der Schutz von Personen in der elektrischen Anlage durch den Einbau mindestens eines Fehlerstrom-Schutzschalters mit einem Nennfehlerstrom von nicht mehr als 30 mA unmittelbar vor den in der Wohnung befindlichen Leitungsschutzeinrichtungen, sicherzustellen. Liegt hierüber keine geeignete Dokumentation vor, so kann die Mieterin bzw. der Mieter der Wohnung nicht davon ausgehen, dass die elektrische Anlage diesen Anforderungen entspricht.*

IX. Informationspflichten gegenüber dem Verbraucher, wenn dieser Auftraggeber ist.

Informationspflichten des Immobilienmaklers gem § 30b KSchG

§ 30b KSchG (1) *Der Immobilienmakler hat vor Abschluss des Maklervertrags dem Auftraggeber, der Verbraucher ist, mit der Sorgfalt eines ordentlichen Immobilienmaklers eine schriftliche Übersicht zu geben, aus der hervorgeht, dass er als Makler einschreitet, und die sämtliche, dem Verbraucher durch den Abschluss des zu vermittelnden Geschäfts voraussichtlich erwachsenden Kosten, einschließlich der Vermittlungsprovision ausweist. Die Höhe der Vermittlungsprovision ist gesondert anzuführen; auf ein allfälliges wirtschaftliches oder familiäres Naheverhältnis im Sinn des § 6 Abs. 4 dritter Satz MaklerG ist hinzuweisen. Wenn der Immobilienmakler kraft Geschäftsgebrauchs als Doppelmakler tätig sein kann, hat diese Übersicht auch einen Hinweis darauf zu enthalten. Bei erheblicher Änderung der Verhältnisse hat der Immobilienmakler die Übersicht entsprechend richtig zu stellen. Erfüllt der Makler diese Pflichten nicht spätestens vor Vertragserklärung des Auftraggebers zum vermittelten Geschäft, so gilt § 3 Abs. 4 MaklerG.*

(2) *Der Immobilienmakler hat dem Auftraggeber die nach § 3 Abs. 3 MaklerG erforderlichen Nachrichten schriftlich mitzuteilen. Zu diesen zählen jedenfalls auch sämtliche Umstände, die für die Beurteilung des zu vermittelnden Geschäfts wesentlich sind.*

Höchstdauer von Alleinvermittlungsverträgen gem § 30 c KSchG

§ 30c KSchG (1) *Die Dauer von Alleinvermittlungsaufträgen (§ 14 Abs 2 MaklerG) von Verbrauchern darf höchstens vereinbart werden mit*

1. ***drei Monaten*** *für die Vermittlung von Bestandverträgen über Wohnungen oder sonstigen den Gebrauch oder die Nutzung von Wohnungen betreffenden Verträgen;*
2. ***sechs Monaten*** *für die Vermittlung von Verträgen zur Veräußerung oder zum Erwerb des Eigentums an Wohnungen, Einfamilienwohnhäusern und einzelnen Grundstücken, die zum Bau eines Einfamilienwohnhauses geeignet sind.*

(2) *Wenn besondere Umstände vorliegen, die die Vermittlung wesentlich erschweren oder verzögern, darf auch eine entsprechend längere als die in Abs. 1 bestimmte Frist vereinbart werden.*

Informationspflichten bei Fern- und Auswärtsgeschäften, Inhalt der Informationspflicht; Rechtsfolgen

anzuwenden auf

- **Außergeschäftsraumverträge (AGV)** zwischen Unternehmer und Verbraucher,
  - die bei gleichzeitiger körperlicher Anwesenheit des Unternehmers und des Verbrauchers an einem Ort geschlossen werden, der kein Geschäftsraum des Unternehmers ist,
  - für die der Verbraucher unter den genannten Umständen ein Angebot gemacht hat, oder
  - die in den Geschäftsräumen des Unternehmers oder durch Fernkommunikationsmittel geschlossen werden, unmittelbar nachdem der Verbraucher an einem anderen Ort als den Geschäftsräumen des Unternehmers oder dessen Beauftragten und des Verbrauchers persönlich und individuell angesprochen wurde oder
- **Fernabsatzgeschäfte (FAG),** das sind Verträge, die zwischen einem Unternehmer und einem Verbraucher ohne gleichzeitige Anwesenheit des Unternehmers und des Verbrauchers im Rahmen eines für Fernabsatz organisierten Vertriebs- oder Dienstleistungssystems geschlossen werden, wobei bis einschließlich des Zustandekommens des Vertrags ausschließlich Fernkommunikationsmittel (Post, Internet, E-Mail, Telefon, Fax) verwendet werden.

vom **Anwendungsbereich ausgenommen** sind Verträge über

- die Begründung, den Erwerb oder die Übertragung von Eigentum oder anderen Rechten an unbeweglichen Sachen (§ 1 Abs 2 Z 6 FAGG),
- den Bau von neuen Gebäuden, erhebliche Umbaumaßnahmen an bestehenden Gebäuden oder die Vermietung von Wohnraum (§ 1 Abs 2 Z 7 FAGG);

§ 4 FAGG (1) *Bevor der Verbraucher durch einen **Vertrag** oder seine Vertragserklärung gebunden ist, muss ihn der Unternehmer in klarer und verständlicher Weise über Folgendes informieren:*
1. die wesentlichen Eigenschaften der Ware oder Dienstleistung in dem für das Kommunikationsmittel und die Ware oder Dienstleistung angemessenen Umfang,
2. den Namen oder die Firma des Unternehmers, die Anschrift seiner Niederlassung sowie seine Telefonnummer und E-Mail-Adresse, unter denen der Verbraucher den Unternehmer schnell erreichen und ohne besonderen Aufwand mit ihm in Verbindung treten kann,
3.gegebenenfalls
a) andere vom Unternehmer bereitgestellte Online-Kommunikationsmittel, die gewährleisten, dass der Verbraucher etwaige schriftliche Korrespondenz mit dem Unternehmer, einschließlich des Datums und der Uhrzeit dieser Korrespondenz, auf einem dauerhaften Datenträger speichern kann, und mit denen der Verbraucher den Unternehmer schnell erreichen und ohne besonderen Aufwand mit ihm in Verbindung treten kann,
b) die von der Niederlassung des Unternehmers abweichende Geschäftsanschrift, an die sich der Verbraucher mit jeder Beschwerde wenden kann, und
c) den Namen oder die Firma und die Anschrift der Niederlassung jener Person, in deren Auftrag der Unternehmer handelt, sowie die allenfalls abweichende Geschäftsanschrift dieser Person, an die sich der Verbraucher mit jeder Beschwerde wenden kann,
4. den Gesamtpreis der Ware oder Dienstleistung einschließlich aller Steuern und Abgaben, wenn aber der Preis aufgrund der Beschaffenheit der Ware oder Dienstleistung vernünftigerweise nicht im Voraus berechnet werden kann, die Art der Preisberechnung und gegebenenfalls alle zusätzlichen Fracht-, Liefer-, Versand- oder sonstigen Kosten oder, wenn diese Kosten vernünftigerweise nicht im Voraus berechnet werden können, das allfällige Anfallen solcher zusätzlichen Kosten,
4a. gegebenenfalls den Hinweis, dass der Preis auf der Grundlage einer automatisierten Entscheidungsfindung personalisiert worden ist,
5. bei einem unbefristeten Vertrag oder einem Abonnementvertrag die für jeden Abrechnungszeitraum anfallenden Gesamtkosten, wenn für einen solchen Vertrag Festbeträge in Rechnung gestellt werden, die monatlichen Gesamtkosten, wenn aber die Gesamtkosten vernünftigerweise nicht im Voraus berechnet werden können, die Art der Preisberechnung,
6. die Kosten für den Einsatz der für den Vertragsabschluss genutzten Fernkommunikationsmittel, sofern diese nicht nach dem Grundtarif berechnet werden,
7. die Zahlungs-, Liefer- und Leistungsbedingungen, den Zeitraum, innerhalb dessen nach der Zusage des Unternehmers die Ware geliefert oder die Dienstleistung erbracht wird, sowie ein allenfalls vorgesehenes Verfahren beim Umgang des Unternehmers mit Beschwerden,
8. bei Bestehen eines Rücktrittsrechts die Bedingungen, die Fristen und die Vorgangsweise für die Ausübung dieses Rechts, dies unter Zurverfügungstellung des Muster-Widerrufsformulars gemäß Anhang I Teil B,
9. gegebenenfalls die den Verbraucher im Fall seines Rücktritts vom Vertrag gemäß § 15 treffende Pflicht zur Tragung der Kosten für die Rücksendung der Ware sowie bei Fernabsatzverträgen über Waren, die wegen ihrer Beschaffenheit üblicherweise nicht auf dem Postweg versendet werden, die Höhe der Rücksendungskosten,
10. gegebenenfalls die den Verbraucher im Fall seines Rücktritts vom Vertrag gemäß § 16 treffende Pflicht zur Zahlung eines anteiligen Betrags für die bereits erbrachten Leistungen,
11. gegebenenfalls über das Nichtbestehen eines Rücktrittsrechts nach § 18 oder über die Umstände, unter denen der Verbraucher sein Rücktrittsrecht verliert,
12. zusätzlich zu dem Hinweis auf das Bestehen eines gesetzlichen Gewährleistungsrechts für die Ware oder die digitale Leistung gegebenenfalls das Bestehen und die Bedingungen von Kundendienstleistungen und von gewerblichen Garantien,
13. gegebenenfalls bestehende einschlägige Verhaltenskodizes gemäß § 1 Abs. 4 Z 4 UWG und darüber, wie der Verbraucher eine Ausfertigung davon erhalten kann,

14. gegebenenfalls die Laufzeit des Vertrags oder die Bedingungen für die Kündigung unbefristeter Verträge oder sich automatisch verlängernder Verträge,
15. gegebenenfalls die Mindestdauer der Verpflichtungen, die der Verbraucher mit dem Vertrag eingeht,
16. gegebenenfalls das Recht des Unternehmers, vom Verbraucher die Stellung einer Kaution oder anderer finanzieller Sicherheiten zu verlangen, sowie deren Bedingungen,
17. gegebenenfalls die Funktionalität von Waren mit digitalen Elementen (§ 2 Z 4 VGG) und von digitalen Leistungen einschließlich anwendbarer technischer Schutzmaßnahmen,
18. gegebenenfalls – soweit wesentlich – die Kompatibilität und Interoperabilität von Waren mit digitalen Elementen und von digitalen Leistungen, soweit sie dem Unternehmer bekannt sind oder vernünftigerweise bekannt sein müssen, und
19. gegebenenfalls die Möglichkeit des Zugangs zu einem außergerichtlichen Beschwerde- und Rechtsbehelfsverfahren, dem der Unternehmer unterworfen ist, und die Voraussetzungen für diesen Zugang.

***(2)** Im Fall einer öffentlichen Versteigerung können anstelle der in Abs. 1 Z 2 und 3 genannten Informationen die entsprechenden Angaben des Versteigerers übermittelt werden.*

***(3)** Die Informationen nach Abs. 1 Z 8, 9 und 10 können mittels der Muster-Widerrufsbelehrung gemäß Anhang I Teil A erteilt werden. Mit dieser formularmäßigen Informationserteilung gelten die genannten Informationspflichten des Unternehmers als erfüllt, sofern der Unternehmer dem Verbraucher das Formular zutreffend ausgefüllt übermittelt hat.*

***(4)** Die dem Verbraucher nach Abs. 1 erteilten Informationen sind Vertragsbestandteil. Änderungen sind nur dann wirksam, wenn sie von den Vertragsparteien ausdrücklich vereinbart wurden.*

***(5)** Hat der Unternehmer seine Pflicht zur Information über zusätzliche und sonstige Kosten nach Abs. 1 Z 4 oder über die Kosten für die Rücksendung der Ware nach Abs. 1 Z 9 nicht erfüllt, so hat der Verbraucher die zusätzlichen und sonstigen Kosten nicht zu tragen.*

***(6)** Die Informationspflichten nach Abs. 1 gelten unbeschadet anderer Informationspflichten nach gesetzlichen Vorschriften, die auf der Richtlinie 2006/123/EG über Dienstleistungen im Binnenmarkt, ABl. Nr. L 376 vom 27.12.2006 S. 36, oder auf der Richtlinie 2000/31/EG über bestimmte rechtliche Aspekte der Dienste der Informationsgesellschaft, insbesondere des elektronischen Geschäftsverkehrs, im Binnenmarkt, ABl. Nr. L 178 vom 17.7.2000 S. 1, beruhen.*

Informationserteilung bei außerhalb von Geschäftsräumen geschlossenen Verträgen

***§ 5 FAGG (1)** Bei außerhalb von Geschäftsräumen geschlossenen Verträgen sind die in § 4 Abs. 1 genannten Informationen dem Verbraucher **auf Papier oder, sofern der Verbraucher dem zustimmt, auf einem anderen dauerhaften Datenträger** bereitzustellen. Die Informationen müssen **lesbar, klar und verständlich** sein.*

***(2)** Der Unternehmer hat dem Verbraucher eine Ausfertigung des unterzeichneten Vertragsdokuments oder die Bestätigung des geschlossenen Vertrags auf Papier oder, sofern der Verbraucher dem zustimmt, auf einem anderen dauerhaften Datenträger bereitzustellen. Gegebenenfalls muss die Ausfertigung oder Bestätigung des Vertrags auch eine Bestätigung der Zustimmung und Kenntnisnahme des Verbrauchers nach § 18 Abs. 1 Z 11 enthalten.*

Informationserteilung bei Fernabsatzverträgen

***§ 7 FAGG (1)** Bei Fernabsatzverträgen sind die in § 4 Abs. 1 genannten Informationen dem Verbraucher **klar und verständlich** in einer dem verwendeten Fernkommunikationsmittel angepassten Art und Weise bereitzustellen. Werden diese Informationen auf einem **dauerhaften Datenträger** bereitgestellt, so müssen sie lesbar sein.*

(2) *Wird der Vertrag unter Verwendung eines Fernkommunikationsmittels geschlossen, bei dem für die Darstellung der Information nur begrenzter Raum oder begrenzte Zeit zur Verfügung steht, so hat der Unternehmer dem Verbraucher vor dem Vertragsabschluss über dieses Fernkommunikationsmittel zumindest die in § 4 Abs. 1 Z 1, 2, 4, 5, 8 und 14 genannten Informationen über die wesentlichen Merkmale der Waren oder Dienstleistungen, den Namen des Unternehmers, den Gesamtpreis, das Rücktrittsrecht – mit Ausnahme des Muster-Widerrufsformulars –, die Vertragslaufzeit und die Bedingungen der Kündigung unbefristeter Verträge zu erteilen. Die anderen in § 4 Abs. 1 genannten Informationen einschließlich des Muster-Widerrufsformulars sind dem Verbraucher auf geeignete Weise unter Beachtung von Abs. 1 zu erteilen.*

(3) *Der Unternehmer hat dem Verbraucher innerhalb einer angemessenen Frist nach dem Vertragsabschluss, spätestens jedoch mit der Lieferung der Waren oder vor dem Beginn der Dienstleistungserbringung, eine Bestätigung des geschlossenen Vertrags auf einem dauerhaften Datenträger zur Verfügung zu stellen, die die in § 4 Abs. 1 genannten Informationen enthält, sofern er diese Informationen dem Verbraucher nicht schon vor Vertragsabschluss auf einem dauerhaften Datenträger bereitgestellt hat. Gegebenenfalls muss die Vertragsbestätigung auch eine Bestätigung der Zustimmung und Kenntnisnahme des Verbrauchers nach § 18 Abs. 1 Z 11 enthalten.*

Besondere Erfordernisse bei elektronisch geschlossenen Verträgen

§ 8 FAGG (1) *Wenn ein elektronisch, jedoch nicht ausschließlich im Weg der elektronischen Post oder eines damit vergleichbaren individuellen elektronischen Kommunikationsmittels geschlossener Fernabsatzvertrag den Verbraucher zu einer Zahlung verpflichtet, hat der Unternehmer den Verbraucher, unmittelbar bevor dieser seine Vertragserklärung abgibt, klar und in hervorgehobener Weise auf die in § 4 Abs. 1 Z 1, 4, 5, 14 und 15 genannten Informationen hinzuweisen.*

(2) *Der Unternehmer hat dafür zu sorgen, dass der Verbraucher bei der Bestellung ausdrücklich bestätigt, dass die Bestellung mit einer Zahlungsverpflichtung verbunden ist. Wenn der Bestellvorgang die Aktivierung einer Schaltfläche oder die Betätigung einer ähnlichen Funktion erfordert, muss diese Schaltfläche oder Funktion gut lesbar ausschließlich mit den Worten „zahlungspflichtig bestellen" oder einer gleichartigen, eindeutigen Formulierung gekennzeichnet sein, die den Verbraucher darauf hinweist, dass die Bestellung mit einer Zahlungsverpflichtung gegenüber dem Unternehmer verbunden ist. Kommt der Unternehmer den Pflichten nach diesem Absatz nicht nach, so ist der Verbraucher an den Vertrag oder seine Vertragserklärung nicht gebunden.*

(3) *Auf Websites für den elektronischen Geschäftsverkehr ist spätestens bei Beginn des Bestellvorgangs klar und deutlich anzugeben, ob Lieferbeschränkungen bestehen und welche Zahlungsmittel akzeptiert werden.*

(4) *Die Abs. 1 bis 3 gelten auch für die in § 1 Abs. 2 Z 8 genannten Verträge. Die Regelungen in Abs. 2 zweiter und dritter Satz gelten auch für die in § 1 Abs. 2 Z 2 und 3 genannten Verträge, sofern diese auf die in Abs. 1 angeführte Weise geschlossen werden.*

Definition „dauerhafter Datenträger":
Papier, USB-Sticks, CD-ROMs, DVDs, Speicherkarten und Computerfestplatten, speicherbare und wiedergebbare E-Mails.

Besondere Erfordernisse bei telefonisch geschlossenen Verträgen

§ 9 FAGG (1) *Bei Ferngesprächen mit Verbrauchern, die auf den Abschluss eines Fernabsatzvertrags abzielen, hat der Unternehmer dem Verbraucher zu Beginn des Gesprächs seinen Namen oder seine Firma, gegebenenfalls den Namen der Person, in deren Auftrag er handelt, sowie den geschäftlichen Zweck des Gesprächs offenzulegen.*

(2) *Bei einem Fernabsatzvertrag über eine Dienstleistung, der während eines vom Unternehmer eingeleiteten Anrufs ausgehandelt wurde, ist der Verbraucher erst gebunden, wenn der Unternehmer dem Verbraucher eine Bestätigung seines Vertragsanbots auf einem dauerhaften Datenträger zur Verfügung stellt und der Verbraucher dem Unternehmer hierauf eine schriftliche Erklärung über die Annahme dieses Anbots auf einem dauerhaften Datenträger übermittelt.*

X. Rücktrittsrechte

1. Rücktritt vom Maklervertrag (Alleinvermittlungsauftrag, Vermittlungsauftrag, Maklervertrag mit dem Interessenten, Suchauftrag mit dem Wohnungssuchenden) bei Abschluss des Maklervertrags über *Fernabsatz* oder bei Abschluss des Maklervertrags *außerhalb der Geschäftsräume des Unternehmers* (§ 11 FAGG)

Rücktrittsrecht und Rücktrittsfrist

§ 11 FAGG (1) *Der Verbraucher kann von einem Fernabsatzvertrag oder einem außerhalb von Geschäftsräumen geschlossenen Vertrag binnen 14 Tagen ohne Angabe von Gründen zurücktreten. Die Frist zum Rücktritt beginnt bei Dienstleistungsverträgen mit dem Tag des Vertragsabschlusses.*

Unterbliebene Aufklärung über das Rücktrittsrecht

§ 12 FAGG (1) *Ist der Unternehmer seiner Informationspflicht nach § 4 Abs. 1 Z 8 nicht nachgekommen, so verlängert sich die in § 11 vorgesehene Rücktrittsfrist um zwölf Monate.*

(2) *Holt der Unternehmer die Informationserteilung innerhalb von zwölf Monaten ab dem für den Fristbeginn maßgeblichen Tag nach, so endet die Rücktrittsfrist 14 Tage nach dem Zeitpunkt, zu dem der Verbraucher diese Information erhält.*

Ausübung des Rücktrittsrechts

§ 13 FAGG (1) *Die Erklärung des Rücktritts ist an keine bestimmte Form gebunden. Der Verbraucher kann dafür das Muster-Widerrufsformular* verwenden. Die Rücktrittsfrist ist gewahrt, wenn die Rücktrittserklärung innerhalb der Frist abgesendet wird.*

(2) *Der Unternehmer kann dem Verbraucher auch die Möglichkeit einräumen, das Muster-Widerrufsformular oder eine anders formulierte Rücktrittserklärung auf der Website des Unternehmers elektronisch auszufüllen und abzuschicken. Gibt der Verbraucher eine Rücktrittserklärung auf diese Weise ab, so hat ihm der Unternehmer unverzüglich eine Bestätigung über den Eingang der Rücktrittserklärung auf einem dauerhaften Datenträger zu übermitteln.*

Beginn der Vertragserfüllung vor Ablauf der Rücktrittsfrist

§ 10 FAGG *Hat ein Fernabsatzvertrag oder ein außerhalb von Geschäftsräumen geschlossener Vertrag eine Dienstleistung, die nicht in einem begrenzten Volumen oder in einer bestimmten Menge angebotene Lieferung von Wasser, Gas oder Strom oder die Lieferung von Fernwärme zum Gegenstand und wünscht der Verbraucher, dass der Unternehmer noch vor Ablauf der Rücktrittsfrist nach § 11 mit der Vertragserfüllung beginnt, so muss der Unternehmer den Verbraucher dazu auffordern, ihm ein ausdrücklich auf diese vorzeitige Vertragserfüllung gerichtetes Verlangen – im Fall eines außerhalb von Geschäftsräumen geschlossenen Vertrags auf einem dauerhaften Datenträger – zu erklären.*

Pflichten des Verbrauchers bei Rücktritt von einem Vertrag über Dienstleistungen, Energie- und Wasserlieferungen oder digitale Inhalte

§ 16 FAGG (1) *Tritt der Verbraucher nach § 11 Abs. 1 von einem Vertrag über Dienstleistungen oder über die in § 10 genannten Energie- und Wasserlieferungen zurück, nachdem er ein Verlangen gemäß § 10 erklärt und der Unternehmer hierauf mit der Vertragserfüllung begonnen hat, so hat er dem Unternehmer einen Betrag zu zahlen, der im Vergleich zum vertraglich vereinbarten Gesamtpreis verhältnismäßig den vom Unternehmer bis zum Rücktritt erbrachten Leistungen entspricht. Ist der Gesamtpreis überhöht, so wird der anteilig zu zahlende Betrag auf der Grundlage des Marktwerts der erbrachten Leistungen berechnet.*

* siehe Anhang

(2) *Die anteilige Zahlungspflicht nach Abs. 1 besteht nicht, wenn der Unternehmer seiner Informationspflicht nach § 4 Abs. 1 Z 8 und 10 nicht nachgekommen ist.*

Ausnahmen vom Rücktrittsrecht

§ 18 FAGG (1) Der Verbraucher hat kein Rücktrittsrecht bei Fernabsatz- oder außerhalb von Geschäftsräumen geschlossenen Verträgen über Dienstleistungen, wenn der Unternehmer die Dienstleistung vollständig erbracht hat, wobei in jenen Fällen, in denen der Verbraucher nach dem Vertrag zu einer Zahlung verpflichtet ist, das Rücktrittsrecht nur entfällt, wenn überdies der Unternehmer mit der vorherigen ausdrücklichen Zustimmung des Verbrauchers mit der Vertragserfüllung begonnen hat und wenn der Verbraucher
a) entweder vor Beginn der Dienstleistungserbringung bestätigt hat, zur Kenntnis genommen zu haben, dass er sein Rücktrittsrecht mit vollständiger Vertragserfüllung verliert,
b) oder den Unternehmer ausdrücklich zu einem Besuch aufgefordert hat, um Reparaturarbeiten vornehmen zu lassen;

2. Rücktritt vom Immobiliengeschäft nach § 30 a KSchG

Ein **Verbraucher** (§ 1 KSchG) kann **binnen einer Woche seinen Rücktritt erklären,** wenn

- er seine Vertragserklärung am Tag der erstmaligen Besichtigung des Vertragsobjektes abgegeben hat,
- seine Erklärung auf den Erwerb eines Bestandrechts (insbes. Mietrechts), eines sonstigen Gebrauchs- oder Nutzungsrechts oder des Eigentums gerichtet ist, und zwar
- an einer Wohnung, an einem Einfamilienwohnhaus oder einer Liegenschaft, die zum Bau eines Einfamilienwohnhauses geeignet ist, und dies
- zur Deckung des dringenden Wohnbedürfnisses des Verbrauchers oder eines nahen Angehörigen dienen soll.

Die **Frist beginnt** erst dann zu laufen, wenn der Verbraucher eine Zweitschrift der Vertragserklärung und eine Rücktrittsbelehrung erhalten hat, d. h. entweder am Tag nach Abgabe der Vertragserklärung oder, sofern die Zweitschrift samt Rücktrittsbelehrung später ausgehändigt worden ist, zu diesem späteren Zeitpunkt. Das **Rücktrittsrecht erlischt** jedenfalls spätestens einen Monat nach dem Tag der erstmaligen Besichtigung.
Die Vereinbarung eines Angelds, Reugelds oder einer Anzahlung vor Ablauf der Rücktrittsfrist nach § 30 a KSchG ist unwirksam.

Eine an den Immobilienmakler gerichtete Rücktrittserklärung bezüglich eines Immobiliengeschäfts gilt auch für einen im Zug der Vertragserklärung geschlossenen Maklervertrag. Die Erklärung des Rücktritts ist an keine bestimmte Form gebunden. Die Rücktrittsfrist ist gewahrt, wenn die Rücktrittserklärung innerhalb der Frist abgesendet wird (§ 3 Abs 4 KSchG).

3. Rücktrittsrecht bei „Haustürgeschäften“ nach § 3 KSchG

Ist (nur) anzuwenden auf Verträge, die explizit vom Anwendungsbereich des Fern- und Auswärtsgeschäftegesetz (FAGG) ausgenommen sind.

Ein Verbraucher (§ 1 KSchG), der seine Vertragserklärung

- weder in den Geschäftsräumen des Unternehmers abgegeben,
- **noch die Geschäftsverbindung zur Schließung des Vertrages mit dem Unternehmer selbst** angebahnt hat,

kann bis zum Zustandekommen des Vertrages oder danach binnen 14 Tagen seinen Rücktritt erklären.

Die **Frist beginnt** erst zu laufen, wenn dem Verbraucher eine „Urkunde“ ausgefolgt wurde, die Namen und Anschrift des Unternehmers, die zur Identifizierung des Vertrages notwendigen Angaben sowie eine Belehrung über das Rücktrittsrecht, die Rücktrittsfrist und die Vorgangsweise für die Ausübung des Rücktrittsrechts enthält.

Bei fehlender Belehrung über das Rücktrittsrecht steht dem Verbraucher das Rücktrittsrecht für eine Frist von zwölf Monaten und 14 Tagen ab Vertragsabschluss zu. Holt der Unternehmer die Urkundenausfolgung innerhalb der zwölf Monate ab dem Fristbeginn nach, so endet die verlängerte Rücktrittsfrist 14 Tage nach dem Zeitpunkt, zu dem der Verbraucher die Urkunde erhält.

Die Erklärung des Rücktritts ist an keine bestimmte Form gebunden. Die Rücktrittsfrist ist gewahrt, wenn die Rücktrittserklärung innerhalb der Frist abgesendet wird (§3 Abs 4 KSchG).

4. Das Rücktrittsrecht bei Nichteintritt maßgeblicher Umstände (§ 3 a KSchG)

Der Verbraucher kann von seinem Vertragsantrag oder vom Vertrag zurücktreten, wenn

- ohne seine Veranlassung,
- maßgebliche Umstände,
- die vom Unternehmer als wahrscheinlich dargestellt wurden,
- nicht oder in erheblich geringerem Ausmaß eingetreten sind.

Maßgebliche Umstände sind

- die erforderliche Mitwirkung oder Zustimmung eines Dritten,
- steuerrechtliche Vorteile,
- eine öffentliche Förderung oder die Aussicht auf einen Kredit.

Die **Rücktrittsfrist** beträgt eine Woche ab Erkennbarkeit des Nichteintritts für den Verbraucher, wenn er über dieses Rücktrittsrecht schriftlich belehrt wurde. Das Rücktrittsrecht endet aber jedenfalls einen Monat nach beidseitiger vollständiger Vertragserfüllung.

Ausnahmen vom Rücktrittsrecht:

- Wissen oder wissen müssen des Verbrauchers über den Nichteintritt bei den Vertragsverhandlungen.
- Im einzelnen ausgehandelter Ausschluss des Rücktrittsrechtes (formularmäßig nicht abdeckbar).
- Angemessene Vertragsanpassung.

Die Erklärung des Rücktritts ist an keine bestimmte Form gebunden. Die Rücktrittsfrist ist gewahrt, wenn die Rücktrittserklärung innerhalb der Frist abgesendet wird (§ 3 Abs 4 KSchG).

Widerrufsformular

(wenn Sie den Vertrag widerrufen wollen, dann füllen Sie bitte dieses Formular aus und senden es zurück)

- An (hier ist der Name, die Anschrift und gegebenenfalls die Faxnummer und E-Mail-Adresse des Unternehmers durch den Unternehmer einzufügen)

Elisabeth Rohr Real Estate e.U.
Elisabeth Rohr-de Wolf
Mariahilfer Strasse 47/5/2
1060 Wien
Österreich
E-Mail: office@rohr-real-estate.com

- Hiermit widerrufe(n) ich/wir(*) den von mir/uns(*) abgeschlossenen Vertrag über den Kauf der folgenden Waren(*) / die Erbringung der folgenden Dienstleistung (*):

.....

.....

- Bestellt am (*) / erhalten am (*): .....

- Name des/der Verbraucher(s): .....

.....

- Anschrift des/der Verbraucher(s): .....

.....

.....

.....

- Unterschrift des/der Verbraucher(s) (nur bei Mitteilung auf Papier)

- Datum: .....

(*) Unzutreffendes streichen

Muster-Widerrufsformular gem. Anhang I zu BGBl. I 2014/33